## 浙江旅游职业学院:

# 技艺让清廉文化“走新”更“走心”

**通讯员赵青报道** 书法、绘画、摄影、食品雕刻、雕塑、剪纸、短视频……近日,一场形式多样的“廉洁文化”作品展正在浙江旅游职业学院图书馆内展出,吸引不少师生驻足观赏。

行走在作品间,一幅幅书法作品让人沉浸其中,一座座形式新颖的雕刻、雕塑作品让人记忆犹新。

**以“专业能力”为本,让廉洁文化“亮”起来**

白萝卜白亮,胡萝卜橙红,青皮萝卜青绿……用这三色萝卜雕刻而成的作品“濯水清莲”澄净如水,让人眼前一亮。

这个作品来自于厨艺学院学子连营泽等人,灵感来源于周敦颐的《爱莲说》,作品将莲花的“不染”“不妖”“不蔓”“不枝”的特性一一描绘,展现了对洁净纯朴、正直刚正、坚强自重的向往。连营泽表示,“我们采用食材雕刻的形式来展现廉文化,一方面是磨砺专业能力,另一方面也想通过这种独特的形式来展现全校学子修身、立志、求进的精神风貌”。

吴立君是艺术学院工艺美术品设计专业教师,他的雕塑作品《争挣峥》在展品中非常惹人注目。他运用了废旧轮胎和钢筋,制作出一头生动的“牛”,此牛挣脱阻力,奋力努力前行的形态,寓意了每个人面对峥嵘岁月,都要争上游、挣生活,但又要有清净恬淡的心态,永葆铮铮铁骨的气节。作为工艺美术品设计专业教师,吴立君常常钻研专业技能,不断追逐和发扬“工匠精神”。作品《争挣峥》正是这样的体现。

浙旅院师生把专业能力与廉洁理念结合在一起,用专业涵养廉洁之义,用廉洁文化滋养身心,制作出了许多“走心”的作品,这与浙旅院多年来着力推进廉洁教育是分不开的。

**以“一院一品”为基,让清廉文化“实”起来**

一盏茶,一群人,华夏湖畔,席地而坐,讲述茶廉故事……这是浙旅院旅游规划与设计学院开展的一场茶廉教育活动。

茶与廉有着天然的联系,《茶经》中讲到,茶之为饮,最宜精行俭德之人。中国古代有志之士提出“以茶代酒、以茶养廉”,倡导清廉之风。“我们期望吸收茶俭朴、清淡、和静的秉性,在学院形成‘茶廉’文化。多年来,除了茶廉故事分享、举办‘无我茶会’之外,我们还开展‘采茶、制茶’体验、茶廉大师讲堂等各项活动。”旅游规划与设计学院党总支副书记周慧颖介绍。

这是旅游规划与设计学院的一个品牌活动——“以茶养廉”。据了解,浙旅院各个二级学院结合专业特点,开展了各具特色的清廉文化“一院一品”活动,建设各具风格的“清廉家园”。此外,有些二级学院还凝练出自己的廉洁品牌,如工商管理学院打造了“三清三廉”清廉文化品牌,分别从为人处世、育人和求教三方面营造“清廉工商”的文化氛围。

为了更好开展“一院一品”清廉活动,各个学院还在校内开辟出一隅“清廉角”,既为清廉活动提供活动阵地,又可展示师生的“清廉作品”。

**以“传统文化”为魂,让廉洁文化“活”起来**

“诗堪入画方称妙,官到能贫乃是清”,一幅行楷书法作品厚道而略显挥洒,含蓄内敛而又有严谨,令人赏心悦目。这是浙旅院教职工郝杰的作品。谈起作品的创作初衷,郝杰表示,“这句诗来自于清代戴远山为送朋友赴云南任职题赠联句,以诗品之清衬官品之清,我选用这句诗是因为它道出了清廉的理想之义,对于当下的我们有润物无声的熏陶效果。”

从优秀传统文化中汲取廉洁养分,廉洁教育可以更为生动,焕发出新的生命力。多年来,该校坚持文化育廉,结合学校文化底蕴,打造“一旅清风·一路阳光”校园廉洁文化品牌。“一旅清风”融合了旅院独特的旅游文化基因,具有独特的辨识度,“一路阳光”则呼应学校校歌歌名,聚焦“权力在阳光下运行,规则在阳光下运转,事务在阳光下运作”,推动形成学校清廉新风尚。

“高质量的廉洁文化作品可以实现春风化雨、润物无声的效果,这也是我们持续举办廉洁文化作品展的初衷。”浙旅院纪委办公室主任毛近菲介绍,他们已经连续第七年举办这样的展览了。

除了作品展,学校还积极建设清廉社团,开展清廉项目研究,设计品牌LOGO和系列文创产品,探索形成了“五廉护旅”建设载体,不断深化“一旅清风·一路阳光”廉洁文化品牌内涵建设,充分发挥廉洁文化的价值引领作用,让师生在潜移默化中接受清廉文化的滋养和熏陶。

# “时代楷模”钱海军走进宁波卫生职院聊初心

**本报讯 通讯员高洋报道** “我不是在帮助谁,我只是在分享,我把我会的技能分享给有需要的人。”12月7日下午,“时代楷模”钱海军走进宁波卫生职业技术学院华美讲堂,开讲《点亮百姓心中的灯》主题报告,用朴实的话语跟大学生们分享他的初心。

钱海军告诉大学生们,“我跟你们是一样的人,毕业于职业院校,希望你们在大学期间扎实学好技能,走出社会的时候才能用你们的技能、你们的知识、你们的仁爱之心去工作、去分享、去回馈社会,社会一定会很欢迎你们。”

为了勉励大学生,钱海军为该校题词“弘扬劳模精神、传承志愿精神”,钱海军还被聘为该校的“仁爱文化导师”。

# 二十大代表张赛芬走进母校谈职业教育

**本报讯 通讯员黄宁璐、陈倩清报道** 近日,党的二十大代表、舟山职业技术学校教师张赛芬走进自己的母校——舟山市定海第一中学,向学校退休教师及舟山市教育服务中心教师代表等宣讲党的二十大精神。

为了第一时间把“冒着热气”的党的二十大精神送到基层,从北京返回舟山后,张赛芬已连续开展了40场不同形式的宣讲。

一个个鲜活的故事、一段段透彻的讲述,引来现场阵阵掌声和强烈共鸣。“宣讲很生动,让我看到咱们职业教育前途广阔、大有可为!”今年79岁的张胜娣是张赛芬高中时的班主任,她既欣慰又感动。

“叮!”张赛芬的微信响了,是一条来自学生家长的留言:我以前一直认为儿子上职高不光彩,不愿意告诉同事,您的宣讲让更多人了解了职业教育,我也不再觉得职高学生低人一等,我很骄傲地告诉大家,演讲的张老师是我儿子的班主任!这一刻,张赛芬会心地笑了。

# “没想到学的东西这么快就用上了”

## 省机电技师学院用AED成功救回突发心梗的教师

**本报讯 通讯员龚琴娟、曹飞梅报道** “这是义乌校园内首次用AED(自动体外心脏除颤器)成功施救!”12月12日,义乌市红十字会副会长、急救培训师程青梅致电义乌市教育局,表扬浙江省机电技师学院的校医和教师。前不久,程青梅刚对这所学校的师生进行了急救知识培训,没想到他们这么快就用上了。

时间回到12月8日上午,当时J老师正在教室门口候课,突然晕倒在地,附近师生赶忙过来照看,并第一时间通知校医。校医余园花带着听诊器、血压计赶到现场时,病患已被扶起,可是未等片刻,病患再次倒地,脸色苍白、口吐白沫、全身抽搐,出现喘息状呼吸。余园花立即将病患保持侧卧位,发现测不到血压和脉搏。此时,病患双眼睁开、没有任何意识、脸色由白变紫,情况十分危急。在旁边的钱鑫鑫老师想起学校配有AED,大喊道:“快去拿AED过来!”

余园花排除了癫痫的可能性后马上开始心肺复苏。三组胸外按压加人工呼吸后,AED送到现场。余园花迅速根据仪器提示进行电击除颤,第一次除颤后,又继续坚持心肺复苏。这时120急救医生到了,接手了救护工作。据主治医生介绍,当天J老师突发心肌梗塞,幸亏校医和老师们及时施救,否则后果不堪设想。目前,J老师身体已恢复正常。

据悉,浙江省机电技师学院刚于11月22日组织500多名学生参加应急救护培训与考试。12月4日又举行了教师急救知识培训和考试。钱鑫鑫老师说,没想到学的东西这么快就用上了。12月10日,学校举行第二场教师急救知识培训时,大家学得更加认真了。

# 有限空间作业 应急实战演练

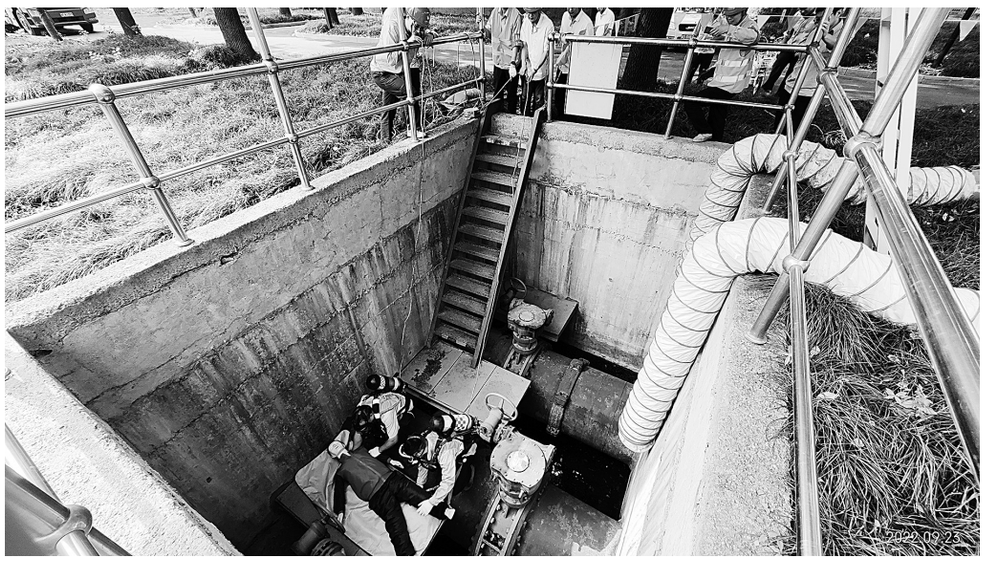

日前,绍兴水处理发展有限公司开展有限空间作业安全应急实战演练,进一步增强企业事故预防和应急救护能力。

现场模拟污水管道螺栓松动,大量污泥涌入,散发的气体毒晕井下作业人员,监护人员判断作业人员可能中毒窒息,并成功营救。

通讯员钟伟、陆宁 摄

# “甬爱”涌向快递小哥

## 宁波甬爱未来学院为新就业群体量身定制培训课程

**本报讯 通讯员陈聂、姚敏明报道** 日前,在宁波市海曙区“青春向党·未来有我”行动启动仪式暨“蓝海红帆·新新汇海”党建品牌发布仪式上,一个新就业群体成长教育平台——“甬爱未来学院”正式揭牌。

据悉,该学院由海曙区委组织部、团委、卫健局、工会、妇联、民政局、司法局、人社局和浙江工商职业技术学院共同打造,为快递小哥、外卖小哥等新就业群体量身定制培训课程,帮助其丰富生活、拓展技能、融入城市。首期共开设了7门课程,覆盖身心健康、普法维权、技能提升等,采用“循环授课、人满即开”的开课模式、“线上+线下”的授课方式,课程时间覆盖日间、晚间、双休日,充分满足新就业群体时间、空间上的个性化需求。

据宁波市总工会2022年5月公布的一份针对四类(货车司机、网约车司机、快递员、外卖配送员)新就业形态群体的调研报告显示,1394名被调查对象中,26~35岁是“主力军”,达45.62%,25岁以下的也有16.86%,高中/中专及以下学历的有1113人,占比为79.84%,其中对于最希望工会能为职工做些什么的问题,除了有70%以上的人选择“为职工谋福利”和“为职工维护正当权益”,渴望获得职业技能培训的人达42.11%。

不一样的职校 不一样的魅力

# 腾笼换鸟 重组课程 双向流动……

## 这所中职学校中高企一体化育人迎来校园日新月异

**通讯员王云彪、陆东松报道** 台州市黄岩区第二职业技术学校以高职为引领,以中高职“三二分段”为基础,以培养模式和课程改革为重点,深化中高职贯通培养,并在此基础上,以服务区域支柱和新兴产业为重点,以适度合作规模为基础,寻求战略合作企业,通过腾笼换鸟、引企入校,校企联姻、重组课程,引育结合、双向流动等路径,全新营建“中高一体、工学结合、多元发展”的人才培养新格局,学校发生了翻天覆地的变化:取得4个专业分获省级品牌专业、示范专业和高水平专业的良好办学成果,学生参加各级各类职业技能大赛累计获得奖牌56块,有就业意向的学生能100%就业。

**腾笼换鸟,引企入校**

学校电子商务专业率先与浙江横店影视职业学院、台州市双庆电子商务有限公司联合推进一体化办学,成效显著。

学校在中高职一体化电子商务班3年中职学习期间,根据与浙江横店影视职业学院达成的人才培养方案,重新制定学生中职期间的课程标准。与此同时,学校与合作企业台州双庆电子商务有限公司,共同制订和实施新的人才培养方案。

为了尽量节约校企合作成本,学校在引企入校工作中,采取了腾笼换鸟的办法,即学校腾出两间电子商务专业实训室供企业无偿使用,企业也尝试在学校建立小型生产线,派出专业技术人员进行专业的技术指导,共同开发研究项目。

在引入学校的小型企业中,学校专业课教师负责专业知识的传授,专业技能训练则由企业师傅负责,加上有高职院校教师的指导,校内生产性实训基地教学效率与效果得到很大提高。

得益于此,学生学习由被动转为了主动,学习积极性明显提升。

**校企联合,重组课程**

接着,学校汽车运用与维修专业和浙江工业职业技术学院实行中高职一体化合作办学,同时引入台州卡巴迪汽车服务有限公司联合办学。

相关负责人介绍,学校原有的汽修专业课程体系和汽修企业的生产需求存在脱节问题,学校的“教”和企业的“用”也存在较大差距,在教学上对学生的基础性能力培养关注不够,反映在教学内容上就是钣金、美容、拆装等方面的教学内容较少,基本功不扎实,而发动机维修等难度极大且不常用项目的内容偏多。开展中高企合作后,学校结合汽修教学工厂岗位对接的教学模块,重构了实训课程,将实训内容逐步转化为生产性实训内容,制定出相应的实训项目,并进行过程模块的对接,实现教学内容与生产内容相统一、教学要求与生产要求相统一、教学管理与生产管理相统一、教学过程与生产过程相统一、教学情景与生产情景相统一。

学用结合,该校学生一到实际工作岗位,就能轻松上手,深受企业欢迎。

**引育结合,双向流动**

推进中高企一体化人才培养,教师队伍建设是保障。基于此,学校与浙江工业职业技术学院、浙江新菱电机有限公司合作,成立新能源汽车教师企业实践流动站。依靠企业实践流动站,学校采取引育结合的办法,促进学校专业教师和企业师傅实现双向流动。

在“引”的方面,学校引进企业师傅进入学校担任兼职教师,同时经常把专家学者引进学校开设讲座,对学校教师进行培训。如,学校聘请李卫剑、冯友增两位企业技能大师为“台州市工匠之师”;邀请外聘教师来校对教师进行培训;鼓励学校教师参加蔡卫兵“省名师工作室”的科研创新工作。

在“育”的方面,学校派出骨干教师到合作企业“拜师学艺”,向企业师傅学习有关新能源汽车修理方面的专业技能;企业派出师傅到学校“传经送宝”,同时向学校教师学习专业理论教学方法与经验。

通过引育结合,校企师资实现了双向流动,探索建立起了符合学校实际的校企双导师制度,有力地推动了中高企一体化人才培养的发展。

随着中高企一体化人才培养的不断深入,学校9个专业中有7个专业与浙江横店影视职业学院、浙江工业职业技术学院等高校以及台州市双庆电子商务有限公司、台州卡巴迪汽车服务有限公司等企业开展了中高企一体化合作办学,取得了4个专业分获省级品牌专业、示范专业和高水平专业的良好办学成果。此外,学生参加各级各类职业技能大赛累计获得奖牌56块,由于中高企合作,也保证了有就业意向的学生能100%就业。

# 科技点亮了孩子们的梦想

## 象山港高级技工学校校园科技节孵化出31件创新发明

**本报讯 通讯员黄科科、葛婷婷报道** “学长们真厉害,这也能想到!”近日,象山港高级技工学校报告厅里传来一片片赞叹声。这里正在进行象山港高级技工学校第二届“华翔杯”校园科技节创新作品的决赛。

各参赛团队依次上台,从灵感来源、项目概况、技术分析、主要创新、市场前景等方面入手详细阐述,并通过实物展示创新成果。

评委们以现场提问的形式进行综合鉴定,肯定亮点、指出不足、给出建议。国家级技能大师工作室领衔人陈俭峰、浙江省青年工匠夏琦男、宁波华众模具控股有限公司技术总监周齐冠等特邀评委认为,《锁止式卡簧钳》《全自动智能浇花器》这些立意新、创意好、潜力大的作品,后续有望投入生产销售环节,满足实际生产生活所需。

“我们小组《锁止式卡簧钳》是对所学汽修专业的运用,此次创新创业比赛,为我们提供了一个展示作品的舞台,提高了我们的综合能力,比如焊接、作品设计、CAD画图、文本撰写课件制作以及上台演讲等能力,同时也丰富了我们的课余生活。”在项目荣获一等奖殊荣后,团队负责人王宗堃同学开心又感慨地说。

科技点亮梦想,创新引领技能。近年来,象山港高级技工学校聚焦职业教育与人才供需的实际,将培养复合型技能人才作为重中之重,着力搭建人才与企业之间的桥梁,用科技创新赋能点亮职教新生态。截至目前,该校师生共有25项作品获得国家专利。依托两届科技节活动,学校已累计孵化出创新发明作品31件,其中自动拧丝机、综合测量仪、非金属接触式插头插座等19件作品在省、市、县级创业创新大赛中斩获佳绩,液压气动检测装置、机械基础组合快换教具等8件作品成功申请国家实用新型专利知识产权,智能防盗报警装置的专利权还被义乌一家模具厂购买并投产,广泛运用于日常生活中。

# 上虞排水公司:健步绿色行 文明入心间

近日,绍兴市上虞区排水管理有限公司开展了“健步绿色行 健康你我他”健步走活动,公司员工动员家属踊跃参与。

活动在近期刚开放的“一江两岸”三期景观带举办,员工和家属们沿着曹娥江畔健步前行,一路欣赏江边美景,了解上虞区城市核心风貌,同时身体力行运动健康融入自然和谐的理念,争做维护城市形象的践行者、宣传员。 章勤

# 中行绍兴分行:彰显“外汇专业银行”能力担当

近日,在2022年绍兴市银行业金融机构汇率避险劳动竞赛表彰大会暨外汇联络员业务知识竞赛决赛上,中国银行绍兴市分行获得2022年绍兴市银行业金融机构汇率避险“首办户”优胜杯。同时,在外汇联络员业务知识竞赛决赛中,中行参赛队过关斩将,获得“外汇业务知识竞赛团体一等奖”,擦亮了中行“外汇专业银行”的金字招牌。

近年来,受疫情、国际局势动荡等多重因素影响,外贸经济受到诸多挑战,中行绍兴分行扎实服务,落实“稳外贸”工作要求,为各外贸企业提供专业化汇率风险管理服务,协助企业树立“风险中性”理念,帮助企业建立汇率风险有效管理架构,为外向型经济保驾护航。如积极推广“汇率保值信用贷”产品,切实提升小微企业抵御外汇波动的能力。 张颖


## 补充公告

中国东方资产管理股份有限公司浙江省分公司(以下简称“我分公司”)于2022年5月5日在浙江工人日报刊登了《关于宁波华大针织有限公司等41户不良债权的处置公告》。现因部分债权后续回收致使债权金额发生变动,现对浙江天乐集团有限公司、浙江天乐微电科技股份有限公司截至最新基准日2022年12月15日的债权情况补充公告如下:

| 序号 | 债权名称 | 所在地 | 本金余额 | 利息余额 | 担保情况 | 抵押情况 | 抵押情况 | 资产情况 |
|---|---|---|---|---|---|---|---|---|
| 1 | 浙江天乐集团有限公司 | 绍兴 | 5,727.98万元 | 976.71万元及2020年7月21日至基准日止的相应利息 | 葛南尧、葛锦明、浙江天乐数码电器有限公司、浙江天乐微电科技股份有限公司、浙江天乐音响有限公司 | 抵押物1:浙江天乐集团有限公司位于嵊州市天乐路28号房地产(宿舍楼),用地性质为商业,建筑面积19525.7平方米,土地使用权面积17844平方米(26.77亩),最高额为6500万元。抵押物2:浙江天乐集团有限公司位于嵊州市天乐路8号房地产(数码园2#,5#),余值抵押,二抵最高额1591万元。 | 无 | 破产 |
| 2 | 浙江天乐微电科技股份有限公司 | 绍兴 | 3,920.01万元 | 795.526万元及2020年7月21日至基准日止的相应利息 | 葛南尧、葛锦明、浙江天乐集团有限公司、钱毅民 | 浙江天乐集团有限公司位于嵊州市天乐路8号的房地产(天乐数码园2#,5#),用地性质为商业(限定工业用途),该建筑面积27636.56平方米,土地使用权面积21835平方米(32.75亩),一抵最高额7004万元。 | 无 | 破产 |

任何对本处置项目有疑问或异议者均可提出征询或异议。征询或异议的有效期限为自发布之日起至2022年12月21日。

联系人:张经理

联系方式:0571-87163431

通讯地址:杭州市庆春路225号西湖时代广场5楼

邮编:310006

对排斥、阻挠异议或征询的行为可向有关部门举报。

举报电话:0571-87163171

特别声明:本公告不构成一项要约。

本公告的有效期限为自发布之日起至2022年12月21日。

**中国东方资产管理股份有限公司浙江省分公司**

**2022年12月15日**

## 原杭州香溢浣纱宾馆房产租赁权拍卖公告

受委托,将于2022年12月28日14:00在杭州市长生路58号322室举行拍卖会,现公告如下:

**拍卖标的:杭州市浣纱路7号-1至1层、4-7层、9层及内院停车场10个车位10年租赁权**,建筑面积约7054.87平方米,起拍价421.0687万元/首年,保证金100万元。其中1层不含卷烟店铺面积。租金第1-3年按首年租金成交价,第4-5年在首年成交价基础上增长2%;第5年期满前重新进行租金评估,第6-8年按重新评估备案后租金支付,第9-10年在重新评估备案后租金基础上增长2%。

**竞买人需符合以下条件:**1. 在中华人民共和国境内依法注册并有效存续的法人,且注册资本金在人民币3000万元(含)以上。2. 具有良好的银行资信和商业信誉,财务状况良好,报名时提供2021年度的财务报表加盖公章,还须提供无失信被执行记录网页查询截图并加盖公章,以“中国执行信息公开网”—“失信被执行人”页面查询为准。3. 如作酒店用途的,经营品牌必须为国内知名连锁品牌酒店(国内连锁10家及以上)。4. 不接受联合体竞价。

**展示时间:**即日起至12月27日在标的物所在地现场展示。保证金须于12月27日16:00前到达指定账户。**报名时间:**12月26-27日(9:00—17:00)报名时提供有效证件(须携带公章、营业执照、法人身份证、授权委托书、代理人身份证)及保证金交款凭证。**报名地点:**杭州市长生路58号322室,电话:13957109738 13634112000

**浙江方圆拍卖有限公司**

**2022年12月15日**