敬礼！抗战老兵
纪念
—抗日战争胜利70周年—
特别报道

钱青：我不是什么抗日英雄 我只是一个中国国民

■钱青口述
记者孟万成记录整理

近日，在浙江省历史学会等单位主办的一次浙江抗战老兵纪念活动上，99岁的辛亥革命烈士后代、黄埔军校第16期炮科学员、国民革命军26集团军75军炮兵连长钱青，应邀作为老兵代表现场发言，他一而再再而三地说："我站在这里很惭愧，我不是什么抗日英雄，我只是一个中国的国民。"钱老摸着胸前的"抗日英雄"红色绶带，流下了热泪。日前，本报记者走进了钱老位于杭州市孩儿巷豆腐巷小区的小家，倾听他那波澜起伏的人生故事——

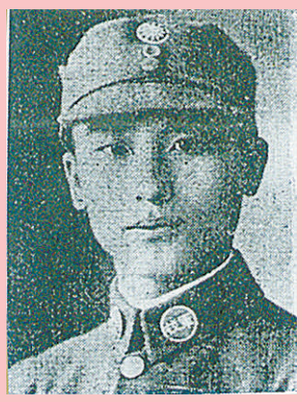

1939年22岁的钱青之戎装照。

钱青，男，原名钱炳坤，1917年生，杭州人，系辛亥革命英烈、国民革命军陆军少将钱骏之子。1936年，钱青考上复旦大学新闻系。"七七事变"后，他投笔从戎，考入黄埔军校16期（炮科）。毕业后分到的正是父亲原来任团长、由浙二师演变的国民革命军26集团军75军，历任少尉排长、中尉排长、上尉副营长、上尉作战参谋、少校炮兵连长，参加过淞沪会战、台儿庄会战、长沙三次会战、枣宜会战、宜昌争夺战等著名战役。抗日战争胜利后，因不愿同室操戈，钱青离开前线回到杭州。现为浙江省黄埔同学会会员、杭州市民革党员，曾被民革杭州市委评为"1991年度会务积极分子"。

父亲乃辛亥英烈

先父钱骏1887年生于绍兴嵊县，清宣统三年毕业于杭州陆军小学第一期，之后成为光复会一员。1911年11月，为响应辛亥武昌起义，父亲加入了浙江敢死队，协同陆军小学第一、二期同学200余人，攻击浙江抚台衙门。

杭州光复后，父亲先后考入保定军官学校第三期骑兵科（与白崇禧是同班同学）和陆军大学第六期，毕业后在浙军第二师任排长、连长、营长等职。小时候我对父亲的印象只有"军人"二字。他总是穿着军装，表情威严，家里来往走动的客人，也基本都是浙江籍军人。

1926年开始的北伐战争打破了我平静的童年，当时我父亲已是国民革命军第26军四团团长，并兼任杭州警备部队的副司令。1927年1月，为攻打盘踞在杭州的军阀孙传芳，父亲在富阳战斗中被俘，之后被枪杀于南京小营，年仅38岁。

父亲死后被追晋为国民革命军陆军少将，并授予革命烈士称号，埋骨岳庙前。

年届99高龄、依然精神矍铄的抗战老英雄钱青。
记者孟万成 摄

亲历抗日重大战役

我小时候很会念书，考试是把好手。学生时期，我思想进步参加学运，反对不抵抗主义，反对内战。1936年，我从杭高考入复旦大学新闻系。1937年，山河破碎，关乎国家、民族存亡的"七七事变"爆发，国共两党联合抗日救国，我毅然投笔从戎，考入黄埔军校16期炮科，从此投身抵御日寇的烽火战场。

1940年，我完成学业被分配到了父亲原来任团长的、由浙二师演变而来的国民革命军26集团军75军，我在第6师担任炮兵连长，隶属第六战区，战区司令长官为陈诚，驻守湘鄂川一带，担任保卫重庆的重任。

在上战场的5年多时间里，我随75军几乎参加了抗日战争所有重大战役：淞沪会战、台儿庄会战、长沙会战（三次）、枣宜会战、宜昌争夺战。我们在正面战场，敌人打来了，哪有地方退？装备再悬殊，也要迎战。我亲眼看到多少人战死。每个人都怕死，上了战场就顾不了那么多，必须往前拼。

在号称中国"斯大林格勒保卫战"的枣宜会战中，我亲历战阵：双方装备悬殊，杀一个日本鬼子，我方要牺牲三四个人。日寇机枪手死守。我军伤亡很大。后来调来德国克虏伯战防炮，德国炮打得准，总算出了气。战事稍平，我和军长摸上前看，日军机枪手、供弹手尸体脚踝上都有铁链拴着，铁链钉在地上，以防逃跑。

乐为战友代言

1945年8月，日本宣布无条件投降。八年抗战胜利结束，我赞同毛泽东先生提出的"要发扬自由、民主，反对专制、独裁，战后组成联合政府"的主张，可是眼见内战不可避免，自思我因抗日参军，岂能拿起武器、炮轰同胞？于是我自湖北前线离开部队，回杭州老家。之后，我被分配在联勤总部浙江省供应局，主要分管军械弹药库，1947年，我和一位杭州姑娘结婚。1949年解放在即，我把仓库里的数万发炮弹全部交给解放军，其中有缴获的日本燃烧硫磺弹，一旦被国民党特务引爆，整个下城区都要完了。

国民党军队要往台湾撤离，同学们叫我一起走，可父亲的好友李济深等劝我说："你是国家的军人，不属于某派某人。"我最后响应毛主席"放下武器就是朋友"的号召，选择留在杭州。

1949年5月3日杭州解放，我过上了平民生活，住在北山路的老房子里，与人合办了一个小型酱油厂，妻陪子伴，生活平静。之后，我背着"利用祖产进行反革命活动"、历任伪职和"右派"等多项罪名，被劳改、劳教，26年的煎熬，险些把命都丢了。

1979年，我再回到杭州时已62岁，靠着誊印谋生。其时妻子已改嫁到上海，两个儿子也有了各自的家庭，我一个人洗衣、做饭、打扫卫生，在或湿冷或炎热的夜里孤独成眠。2004年，政府给予我退休待遇，我也因此领到了人生第一笔退休金。

这几年上门探访我的人多了，他们让我一遍遍地回忆、复述抗战故事，我从不觉得烦扰，因为我心里坦荡，没有疙瘩。我活下来，我很高兴，我是中国的抗战老兵，参军是为了打日本鬼子，那些死去的战友也是如此，死人不会说话，我只要活着一天，就要替死去的战友说话。

互联网+学生+企业

沙盘演练。

（上接第1版）

有没落必然有革新。作为新兴移动互联网招聘新秀，大帮网以其独特的服务体现它的生命力。"训练营为企业、学校和学生搭建一个沟通的平台。"赵育新说，这就是大帮网想做的事——用"互联网+"手段，帮助大学生明确未来职业规划，帮助学生和企业互相深入了解，提高大学生就业率和就业质量。

另一位在训练营找到"东家"的浙江理工大学学生谢颖说："爸妈希望我当公务员，这不符合我的愿望，以后到底做什么工作感觉很迷茫。经过训练营老师的性格测试和分析，我释放了内心的压力，对未来的职业规划有了明确的目标。"

大数据创新高校就业模式

在"大众创业，万众创新"的互联网时代下，创业变得更加频繁，人才的争夺变得更加激烈，人才对于企业来说也就显得更加重要。大帮网将目光瞄准了一个特定群体——学生的就业服务。赵育新介绍，今年2月，大帮网正式成立，公司名称正体现了"借助互联网平台帮助大学生就业"的创业愿景。

目前，公司已开发的系列产品之一"实习帮"，通过这个微信服务平台，企业和学生可以反映真实需求、展示自我、发布各类信息等等。

而大帮网通过平台获取的数据，分析学生和企业的需求，有针对性地提供线上线下相结合的服务，帮学生找到合适的岗位，帮企业招到优秀的人才。先后到浙江工业大学、杭州电子科技大学、丽水学院等学校举办讲座、座谈、咨询、培训等帮助学生解答就业、创业方面的困惑；组织网盛生意宝、恒生电子、甲骨文等企业到学校招聘实习生；组织学生到网新恒天、杭州软虹等名企实地探访、真实体验不同岗位工作等。这些活动深受师生及企业的欢迎。

目前，已有浙江工业大学、杭州电子科技大学等近二十所学校，浙大网新集团、杭州湾信息港等上百家企业及科技园区与大帮网建立合作，还有更多的企业正在洽谈中。

良好的开端是成功的一半。赵育新和他的伙伴们信心满满："我们致力于打造一个大学生就业创业增值服务平台，在帮助大学生实现人生价值的同时，也定能实现我们自身的价值。"

德清供电：助力地方经济，提升优质服务

5月21日，在浙江德清的幸福村，三三两两的电力工人散落在各个工作点紧张地忙碌着。夏天即将来临，为抢在高温前顺利完成全县农用线路改造，德清县供电公司充分整合资源，合理安排计划，打响了最后的攻坚之战。这，只是浙江电力助力地方发展，服务当地百姓的一个缩影。

今年3月，国务院发布《关于进一步深化电力体制改革的若干意见》，电力体制改革将进一步深化。面对新形势，供电企业如何与时俱进跟上时代步伐，除了技术进步、机构优化，更重要的是提升服务质效。

近两年，浙江省电力公司为进一步提高服务能力，下发文件与具体行动相结合，以问题为导向，以客户满意为目标，全面提升优质服务水平。

"真情服务 心系客户"

"多亏你们周到服务，才能及时用上电，太感谢了！"5月19日，浙江卫国矿业公司负责人何卫国手捧"真情服务 心系客户"的锦旗，满怀感激地走进国网德清县供电公司。

由于矿业整合，卫国公司的配电房需进行搬迁改造，其间要新增两台变压器，5月5日该公司申请了变压器新增手续。

"你们申请新增的两台变压器总容量达到了2050千伏安，且17日就要调试用电，工期太紧了！"次日电力客户经理潘康主动上门了解相关情况后，这位经验丰富的客户经理犯起了嘀咕。"咋办！设备、工人都到位了，就差这变压器通电，您可得帮帮忙。"何卫国着急了。"别急，回头我们想想办法！"潘康将客户需求带回了单位，随即申请了业扩报装绿色通道。通过相关各部门的协同努力，5月16日，就在该企业设备调试用电前一天，新增的两台变压器顺利通上了电。

据了解，自浙江省电力公司实施业扩报装手续优化和全流程服务以来，报装接电效率明显提高。与此同时，服务过程管控不断强化，通过委托第三方开展全流程客户满意度年度测评，形成测评报告，找到满意度变化问题点，促进供电服务循环改进。

"抢修及时 保障有力"

无独有偶，5月20日"真情服务 心系客户"的锦旗旁边又多了一面"抢修及时 保障有力"的荣誉。当天，德清下渚湖湿地发展旅游公司总经理陈辉将这面锦旗送到了当地供电公司。

5月1日午夜11时，德清供电公司值班人员张亚在睡梦中被值班手机的铃声惊醒，"下渚湖景区有故障报修，请尽快前往查看……"接到抢修任务后张亚一下子从床上蹦了起来，联系上队友，连忙赶赴景区。到达现场经过一个多小时仔细排查，故障被找到——景区一条给游船充电设备供电的低压电缆烧毁。"故障设备属于表后设施，不是我们的职责范围，但考虑到'五一'是旅游旺季，充电设备的故障将给游客带来极大不便，大伙还是主动积极为客户出谋划策，提供力所能及的帮助。"张亚回忆当天的情况说道。次日一大早，30多名抢修人员提前结束休假赶往景区，经过两个多小时的施工，抢修完成。

在优化故障抢修管理模式上，浙江省电力公司一直走在前列，通过实施低压综合抢修，实现"一张工单、一支队伍、一次修复"，全面提升故障抢修效率和质量，得到广大客户的高度肯定。

宋贤良

永嘉供电：全力备战迎峰度夏

日前，国网永嘉县供电公司变电运维人员在迎峰度夏前重点对变电所进行了全面巡视，使用接地电阻测试仪对变电所防雷接地网进行测试，全力为迎峰度夏期间电力的可靠供应提供坚实保障。

针对夏季雷雨天气较多，雷击灾害对电网安全运行影响较大的情况，该公司组织人员对10千伏、35千伏线路及配变设备现有防雷设施的运行进行维护和检查；对辖区35千伏线路杆塔的接地引下线、架空地线进行检查，对接地电阻值进行测量，并及时更换测量不合格的接地电阻；基层供电所加强对防雷设施的检查和维护，加装线路避雷器。

针对台风带来的短时强降雨和强风侵袭，防汛防台面临的严峻形势，该公司加强对主要输配电线路进行防风检查和线路通道清理，检查防风拉线、导线弧垂等情况；消除供电设施附近易被风刮起的物品，修剪易被风刮倒的树木、竹林；分析历年跳闸数据，制定有针对性、可行性的防汛防台措施；加大宣传力度，强化灾情处置知识普及，提高员工避险、自救和互救的意识和能力。 刘海生

省十二届大学生机械设计赛在绍举行

多功能楼道清洁机器人、全自动绕线机、纱窗自动封布机……5月23日，一个个设计新颖的作品在浙江工业职业技术学院内展出，来自全省53所高校的500余名选手齐聚一堂，进行作品竞赛决赛与展示交流活动。

由浙江省大学生科技竞赛委员会主办，浙江工业大学、浙江省机械工程学会和浙江工业职业技术学院承办的浙江省"新松杯"第十二届大学生机械设计竞赛是在全省掀起机械换人高潮、推进"中国制造2025"的大背景下进行的，竞赛受到多方关注，全省有53所院校284件作品参与竞赛。在经历初评后，共有184件作品参与决赛。现场，丰富多样的作品，独特的创新理念赢得了专家和老师们的好评。

这几年来，浙江工业职业技术学院通过设置与机械类创新设计相关的核心课程教学、创设机械设计新协会、开设机械创新混合实验班等举措，不断创新人才培养模式，大大增强了学生的创新意识和能力。本次竞赛中，该院有10支队伍入围决赛，参赛数居省内高职院校榜首。 傅亚挺 顾庆良

姚明助阵"绍兴穿越古城路跑定向赛"

5月30日，"穿越2500年的25公里——2015绍兴穿越古城路跑定向赛"在大禹陵正式拉开帷幕，绍兴市委副书记、市长俞志宏，市委常委、副市长姚远等领导出席了开幕式，前篮球运动员姚明现场助阵并为赛事鸣枪。

邵伦

江山农商银行：强化内控防范柜面操作风险

为加强银行内部控制管理工作，夯实合规管理基础，提升全行员工合规意识和理念，切实有效地防范柜面操作风险。近日，江山农商银行先后召开全体员工柜面业务操作风险防控大会。

分管领导汇报了合规内控管理主要工作思路与规划，并结合会计线真实案例、视频分享进行了合规知识及合规文化的宣讲，再三告诫大家要认真遵守各项规章制度，守住道德这根防线，增强全员执行制度的能力和自觉性，真正使"合规"成为大家的一种习惯。会议最后提出"尽职免责"责任机制，进一步强化内控制度执行，提高风险防范意识，以此不断推进农商银行内控平台建设，保证各项工作健康持续发展。 徐红英 何彩菊

常山联社："领衔制"清非引领"新风尚"

"班子成员都和不良贷款户直接挂上了号，而且还有任务指标和奖罚措施。我们再不用点心思，在不良抓降上拿出点成绩出来就说不过去了。"连日来，常山联社的一项大额不良贷款高管领衔清收制度在全辖干部员工中引起了不小骚动，并成为推动上下同欲抓清非、齐心协力促发展的正能量。

自去年开始，受经济形势下行趋势影响，常山联社不良贷款呈现持续"双升"态势，特别是大额不良贷款陆续显现。面对日趋严峻的信贷风险防控压力，该联社于5月份启动了为期半年的不良贷款清非大会战，而其中不良贷款高管领衔制度就是大会战中最能挑起兴奋神经的一环。

一场以上率下、全员自觉清非的大会战正在由"盆景"变"风景"，由"风景"变"风尚"。

郑雨

每家 可领 2 本
不要钱的健康宝典，快快快！

■ 为什么尿频、尿急、尿不尽反复折磨您？
■ 为什么吃药打针很多年仍无济于事？
■ 为什么大把花钱、大把吃药、多次手术前列腺疾病仍难以治愈？

这一切的疑问您都可以从科普新书《妙方巧治前列腺》一一找到答案！在书中，您可以了解到很多以前不知道的治病小妙招、小窍门，而且一看就懂，一学就会；在书中，您还可以从众多真实康复患者的心得体会中吸取经验，少走弯路，轻松战胜了前列腺疾病，过上了健康人的幸福生活。

■ **北京读者**：看完《妙方巧治前列腺》，一下子就明白我这尿频尿急的老毛病怎么治了！

■ **成都读者**：自从学会了书中的方法啊，现在是腰不酸、腿不痛，晚上不起夜，身子骨比以前强多了！

■ **上海读者**：别人吃药打针，我看这本书，几个月下来，前列腺好了、肾不虚了，浑身畅快！秘诀啊，全在这本书里！……

现在拨打：400-857-1188
您就可以免费得这本备受医学专家推崇的前列腺疾病康复宝典，不收取任何费用！免费领取电话：400-857-1188本次活动权威可信，真实有效，免费快递到家。