“饭圈”乱象层出不穷 畸形文化挑战公序良俗

整治“饭圈”，如何划好法律的“圈”

一段时间以来，种种“饭圈”追星乱象层出不穷，如“倒奶刷票”追星、粉丝为追星非法安装定位装置等。而最近“吴亦凡被刑拘事件”暴露出的“饭圈”乱象，更反映出根治畸形“饭圈”文化、营造健康网络环境迫在眉睫。

“饭圈”，究竟是个什么圈？造成“饭圈”乱象背后的根源是什么？整治“饭圈”，该如何划好法律的“圈”？日前，针对这些问题，记者采访了法治领域专家进行分析与破解。

“饭圈”，究竟是个什么圈

“一开始仅单纯喜欢艺人作品，后来逐渐加了很多群，如粉丝后援的微信群、QQ群、微博群等。”90后女孩圆圆（化名）说，她从上初中时就开始“混”饭圈，如今已是“饭圈”资深成员。

圆圆参加过不少粉丝后援会组织的活动，“到现在数不清花了多少钱，家里有好几箱艺人周边产品，某明星代言茶饮料时，我就买了好几箱送朋友。”谈到对“饭圈”一词的理解，她认为，“饭圈”就是喜欢同一位艺人而聚在一起形成的兴趣圈。她接触过最小的“饭圈”成员是一名11岁的小学生。

“关注艺人的微博动态和参加的各种综艺活动，在‘饭圈’群里就看看其他成员讨论，我比较喜欢‘潜水’。”00后男孩小布（化名）入“饭圈”一年，认识的“饭圈”成员普遍都在20岁左右。在他看来，入“饭圈”最初只是一种粉丝行为，后来因一些非常规表现，以致“饭圈”这个词有了不同含义。

这两名青年口中的“饭圈”，究竟是个什么圈？“粉丝”和“饭圈”又有什么区别？近日，中央纪委国家监委网站刊发的《猛药去疴净化网络》中提到，“粉丝”特指对一个人或一个群体产生非比寻常的认同甚至钦慕之情的人；“饭圈”指代因喜欢同一明星或事物而自发形成的粉丝群体。该文指出，“饭圈”正在成为互联网空间异常活跃的群体，截至2020年3月，微博娱乐明星粉丝量累计总人次达192亿。而近年来“粉丝”“饭圈”与“非理性”频频关联，一次次引发社会议题。

“‘饭圈’问题现在已成了考验人们公序良俗的忍耐底线，如果不制止，某种程度上，就会失去节制地往前走。”北京市海淀区政协常委、帅和律师事务所主任沈腾在接受记者采访时指出。

“饭圈”失范，法律不容缺位

近期，随着明星吴亦凡因涉嫌强奸罪被警方刑拘，一些荒谬的“饭圈”声音不断泛起：“凑钱集资，能救哥哥吗”“可以一起去劫狱吗”……这些挑战法律底线和公序良俗的言论，折射出一些“饭圈”逐渐沦为“怪圈”的乱象。

对此，西南政法大学教授赵树坤认为，这反映出“饭圈”群体法律意识之薄弱令人忧心，“一些粉丝的‘出圈’言论，反映了现代社会所倡导的法律与自治在这个群体中的缺失。”

粉丝的言论和行为是否触犯法律，赵树坤认为要具体问题具体分析，“要根据刑法的具体规定，判断其是否构成违法或犯罪”。

此前，选秀节目《青春有你》曝出的“倒奶事件”将“饭圈”推上舆论风口。该节目的粉丝为扫瓶盖内二维码给偶像投票，大量购买乳饮料并倾倒，只要瓶盖不要奶。

沈腾指出，该事件属于典型的违反行业规范和法律规制的行为，涉事主体理应受到行业处分和法律处罚，选秀节目背后是以浪费和挥霍为代价的吸睛牟利，是对劳动的不尊重、对法律的触犯。

“饭圈”乱象还会涉及什么样的法律问题？

“‘饭圈’乱象不仅有违社会公序良俗、挑战公民朴素认知、触碰社会道德底线，其背后还可能涉及侵犯公民个人信息、人格尊严、消费者合法权益以及非法侵入计算机信息系统等一系列法律问题，应根据不同情形依法运用民事、行政、刑事法律予以调整。”江西财经大学监察法研究中心执行主任卢希起在接受记者采访时指出。

据北京理工大学法学院徐昕教授介绍，譬如“买卖艺人信息”是侵权行为。被侵权艺人可以要求行为人承担停止侵害、消除影响等侵权责任。按照刑法相关规定，向他人出售或者提供公民个人信息，情节严重的，被处以三年以下有期徒刑或者拘役，并处或者单处罚金；情节特别严重的，处三年以上七年以下有期徒刑，并处罚金。

整治“饭圈”，要用法律划个“圈”

累计清理负面有害信息15万余条，处置违规账号4000余个，关闭问题群组1300余个，解散不良话题814个……日前，中央网信办、国家广播电视总局等相关主管部门整治不良粉丝文化工作的阶段性成效，引发广泛关注。

整治“饭圈”，要用法律划个“圈”。

作为“饭圈”一员，圆圆认为，最关键的是净化网络环境，“从网络素质方面先约束起来”。小布则赞同提升“饭圈”整体素质：“不出圈，保持理智，拥有独立思考的能力。”

“‘饭圈’有低龄化特征，多半是青少年，社会经验少，处于被引导的角色。从粉丝方面入手进行整治是比较浅层次的，整治应当从产业链的源头开始。”徐昕教授说。沈腾建议，对“饭圈”挑战法律和公序良俗的非理性行为，以致触犯法律，可根据治安管理处罚法等给予相应处罚。

在卢希起看来，“饭圈乱象”涉及职业黑粉等利益链条，网络内容生态治理不可能一蹴而就，需要全社会常抓不懈、久久为功。他建议，一是要根据信息社会的时代背景和未成年人的身心特点，提供更多优秀精神文化产品，用精神食粮压缩“饭圈”的空间；二是网络平台应增强自我净化、自我管理的能力，建立健全不良信息审查、过滤、投诉、即时处置的常态化内部治理模式，通过多种形式引导粉丝热情又不失理性地表达与行动。 **据《中国青年报》**

（上接第1版）

方华认为，现在高考、中考都是要看成绩，家长、学生的升学压力存在，那就说明市场有补习的需求。他们当然赞成整治，但是他也担心，能否真的彻底打击无牌无照的机构呢？

“我们希望不要一刀切。”方华说，目前台州大约有600多家培训机构，如果周末、节假日等禁补，那老师的课程会减少，不少老师可能会离职。况且，已经销售的课程，是否可以征求家长的意愿，退费或者完成课时。

走访中，一些培训机构拒绝了采访，但是大部分人表示，他们支持行业规范化，但是市场需求在，况且学生个体有差异，培训机构应是学校教育的丰富和补充。

同时，一些艺术类的培训机构认为，一些学科类的机构转型到非学科类，这对于艺术类的发展将是一个机遇与挑战。

缓解社会焦虑 让孩子健康成长

当下，义务教育一方面学生校内负担重，另外一方面校外超前超标培训，这些问题导致学生作业负担和校外培训负担过重，家长经济和精神负担过重，严重冲击了教育改革发展成果。正是在这样的背景下，国家出台了《意见》。

《意见》如何能真正见效，老师又是怎么看的呢？

台州学院路小学副校长李敏珍说，年年都在说减负，但是这次的力度比较大，“双减”政策落实到位，有利于孩子身心健康的成长。

以前，优秀学子在课堂上吃不饱，想要学得更深；成绩不好的学子想要补课追上平均水平。现在很多家长都是跟风补课，一个班级可能百分之七八十的学生都在补课。

李敏珍说，高考的评价机制还是看成绩，家长望子成龙、望女成凤的心态可以理解。政策的出台，通过大家的努力，扭转以往的观念，从而解决社会焦虑。

《意见》的出台，可以让校内校外教育各归其位，也对学校教学质量、服务内容提出了更高、更多元化的要求。椒江二中校长许小华说，作为学校，我们要完善作业管理办法，加强作业统筹，合理调控作业结构，提高作业的质量及教学质量，发挥学校教育的主阵地作用，让学生的负担从源头上真正减轻。

此外，一些老师也表示，对于政策他们都很支持，但是目前还是成绩为导向，如果不“刷题”补习，成绩跟不上，他们也会很有压力。

数字电力大检阅 巡检“飞手”大比拼

浙江省电力无人机巡检技能竞赛“飞”出新效率

一场电力无人机巡检职工技能竞赛日前在宁波奉化滕头村如火如荼地进行。只见一架架携带高清传感设备的小型无人机依次腾空，围绕着输电线路和铁塔展开数字化智慧巡检。地面上，参赛选手全神贯注，设计最优的智慧巡检策略，最有效地发挥无人机采集的大数据，人机协同做最精准的缺陷研判，不断刷新出浙江电网巡检质量和效率的新高。

此次无人机巡检职工技能竞赛由省总工会主办，省电力工会联合宁波市总工会、国网宁波供电公司工会承办。经层层初赛选拔，来自全省电力行业的13支参赛队在奉化展开总决赛。经过3天激烈角逐，最终决出全省电力无人机巡检领域个人和团体的一、二、三等奖，其中个人前三名经省总工会核准后将被授予“浙江金蓝领”称号。

据了解，早在2013年，国网浙江省电力有限公司作为国家电网公司系统首批10个试点单位之一，率先启动了无人机巡检模式，经过“探索试点、逐步推广、全面应用、创新提升”4个阶段，持续推进传统人工巡检向“立体巡检+集中监控”的数字化智慧巡检模式转变。这次技能大赛，飞出了“数字浙江”新效率。

今年以来，按照浙江高质量发展建设共同富裕示范区部署，全省电力工会紧扣国网浙江省电力有限公司全面建设新型电力系统省级示范区的新任务，聚焦多元融合高弹性电网建设，深入落实浙江省新时代产业工人队伍建设改革部署，全面实施职工技能登高计划，打造劳模创新工作室开放体系和动力系统，组织全系统开展技能提升月活动，为职工搭建适应新型电力系统省级示范区建设更高更大的成长成才和建功立业平台，开启了职工技能提升的“快车道”，为加快培养电力数字工匠高技能人才，助力企业转型发展贡献工会力量。

■摄影报道：杨惠荣 张喆 姜文东 吴英俊 毛立纲 王幕宾

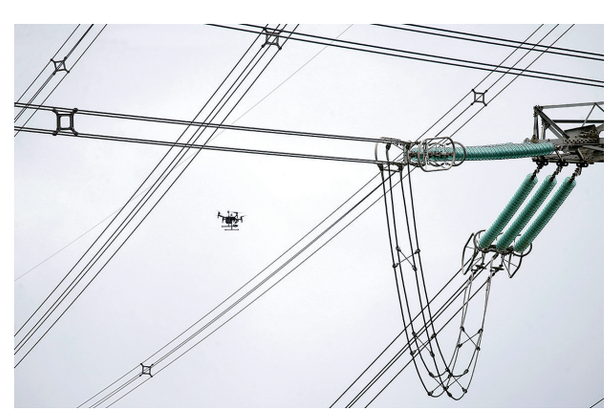

再升三位！

光大银行“全球银行1000强”排名升至32位

服务国家战略，支持实体经济，助力脱贫攻坚，光大银行在践行金融央企国家队的责任与担当的同时，全面推进财富管理银行建设，有效防控风险，综合竞争力持续提升。近日，国际权威财经媒体《银行家》发布2021年全球银行1000强最新榜单，光大银行凭借690.73亿美元的一级资本，排名跃居第32位，较上年上升3位。

随着资本的不断扩充与综合实力的持续增强，光大银行在全球银行1000强中的排名逐年提升。自2017年首次跻身50强（49位）以来，4年时间，累计上升17个位次，上升幅度在主要全国性商业银行中位列第二。

2018年初，光大银行确立了“打造一流财富管理银行”的战略目标。3年多来，光大银行以价值创造为工作重心，突出财富管理银行特色，坚持高质量发展，以客户为中心，加快数字化建设，构建财富E-SBU生态圈，践行社会责任，积极服务民生。截至2020年末，光大银行资产总额达53681亿元，全年营业收入1424.8亿元，净利润379.1亿元，不良贷款率1.38%，不良率降至近年来最低，拨备覆盖率182.71%，财富管理银行建设全面推进，资产质量不断夯实。

未来，光大银行将主动适应外部环境变化，立足新发展阶段，践行新发展理念，融入新发展格局，同时，引导全行聚焦高质量发展，突出财富管理特色，全力推进“跨越计划”，向“一流财富管理银行”的战略目标不断前进，为实现全面建成社会主义现代化强国的第二个百年奋斗目标贡献“光大力量”。

黄欢

上虞供水：“师带徒”培养青年骨干

为积极发挥技术骨干在新职工引导教育、岗位技术骨干培养等工作中的传帮带作用，近日，绍兴市上虞区供水有限公司工会召开了“师傅带徒”活动动员会。

本次师徒结对活动得到了公司各部门和职工的积极响应，通过前期筛选，共在报名人员中确立三对师徒，涉及制供水及营业所基层一线职工。

会上，徒弟们表示，将认真向师傅学习，刻苦钻研业务技能；师傅们表示，将以身作则，把自己所学倾囊相授，关心关爱徒弟工作和生活。

为搞好本次活动，公司工会出台了活动方案，明确了双方职责，制定了考核办法，下一步将对结对师徒进行督促、引导，为培养青年骨干提供平台。 **叶文彦**

传化智联股份有限公司
关于减少公司注册资本的补充公告

传化智联股份有限公司于2021年5月19日在证券时报中刊登的减资公告中未提及注册资本金具体数额，现补登，我公司注册资本由3307089678元减少为3306449678元，总股本由3307089678股减少为3306449678股。

传化智联股份有限公司

温岭市乐森鞋厂遗失公章一枚，编码：3310810133808，声明作废。
海宁市意象家居有限公司遗失公章一枚，编号3304810048100，财务章一枚，声明作废。
宁波市奉化欣乐果蔬专业合作社遗失公章3302240139953、财务章3302240139954，声明作废。
宁波奉化禅源果蔬有限公司遗失公章、财务章3302831002426，声明作废。
宁波倩娜人力资源有限公司遗失公章一枚，声明作废。
浙江坦顺供应链管理有限公司遗失公章一枚，声明作废。
翟笃荣（男）遗失全国地产经纪人职业资格证书，登记号：83120170240，有效期限：2023年12月10日，声明作废。
嘉兴万旺商贸有限公司遗失公章一枚，声明作废。
减资公告：宁波天造科技有限公司经股东决定，将注册资本由1000万元人民币减到100万元人民币，并按有关规定办理工商减资手续。特此公告